Áttekintés

Őskor (kb. i. e. 3000-ig)
• az irodalom kezdetei, szóbeliség

Ókor (kb. i. e. 3000 – i. sz. 476)
• szerzők, művek: *Biblia*, *Gilgames-eposz*; Alkaiosz, Anakreón, Arisztophanész, Hésziodosz, Homérosz, Szapphó, Szophoklész; Catullus, Horatius , Ovidius, Vergilius

Középkor (5. sz. – 14. sz.)
• szerzők: Szent Ágoston, Dante, Szent Ferenc, Jacopone da Todi, Villon, Walter von der Vogelweide; Anonymus, Kézai Simon

Reneszánsz (14. sz. közepe – 16. sz. közepe)
• szerzők: Boccaccio, Cervantes, Petrarca, Shakespeare; Balassi Bálint, Gyergyai Albert, Heltai Gáspár, Janus Pannonius, Károli Gáspár, Szenczi Molnár Albert, Sylvester János, Tinódi Lantos Sebestyén

Barokk (16. sz. – 18. sz. közepe/vége)
• szerzők: Apáczai Csere János, Mikes Kelemen, Pázmány Péter, Zrínyi Miklós

Felvilágosodás (17. sz. – 18. sz.)
klasszicizmus, szentimentalizmus, rokokó
• szerzők: Defoe, Goethe, Molière, Swift, Voltaire; Berzsenyi Dániel, Bessenyei György, Csokonai Vitéz Mihály, Kazinczy Ferenc

Romantika (18. sz. vége – 19. sz. vége)
• szerzők: Burns, Byron, Conan Doyle, Heine, Hugo, Mickiewicz, Poe, Puskin, Scott; Arany János, Berzsenyi Dániel, Gárdonyi Géza, Jókai Mór, Katona József, Kisfaludy Károly, Kölcsey Ferenc, Madách Imre, Mikszáth Kálmán, Petőfi Sándor, Tompa Mihály, Vajda János, Vörösmarty Mihály

Realizmus (19. sz. eleje – 20. sz.)
• szerzők: Balzac, Csehov, Dickens, Dosztojevszkij, Flaubert, Ibsen, Thomas Mann, Stendhal, Tolsztoj; Gárdonyi Géza, Kosztolányi Dezső, Mikszáth Kálmán, Móricz Zsigmond

Klasszikus modernség (1850-es évek – 1910-es évek)
naturalizmus, parnasszizmus, szimbolizmus, impresszionalizmus, szecesszió
• szerzők: Baudelaire, Mallarmé, Rimbaud, Verlaine, Zola; Ady Endre, Babits Mihály, Csida Jenő, Gyóni Géza, Herceg Ferenc, Juhász Gyula, Kaffka Margit, Karinthy Frigyes, Kosztolányi Dezső, Krúdy Gyula, Móricz Zsigmond, Reviczky Gyula, Szabó Dezső, Szép Ernő, Tóth Árpád, Wass Albert

Avantgárd (1910-es évek – 1930-as évek)
expresszionizmus, szürrealizmus, dadaizmus, futurizmus, kubizmus, konstruktivizmus
• szerzők: Apollinaire, Kafka, Majakovszkij, Marinetti, Tzara; József Attila, Kassák Lajos, Radnóti Miklós, Szabó Lőrinc

Késő modern (1930-as évek – 1960-as évek)
• szerzők: Beckett, Brecht, Borowski, Dürrenmatt, Eliot, Kafka, García Lorca, Thomas Mann, Miller, Orwell; Áprily Lajos, Illyés Gyula, József Attila, Juhász Ferenc, Kányádi Sándor, Márai Sándor, Nagy László, Nemes Nagy Ágnes, Örkény István, Pilinszky János, Radnóti Miklós, Reményik Sándor, Szabó Lőrinc, Szabó Magda, Weöres Sándor

Posztmodern (1960-as évektől)
• szerzők: Borges, Hrabal, Márquez; Esterházy Péter, Garaczi László, Hajnóczy Péter, Kertész Imre, Konrád György, Krasznahorkai László, Nádas Péter, Nagy Gáspár, Orbán Ottó, Petri György, Tandori Dezső, Závada Pál

III Irodalmi témák, archetípusok, motívumok, toposzok

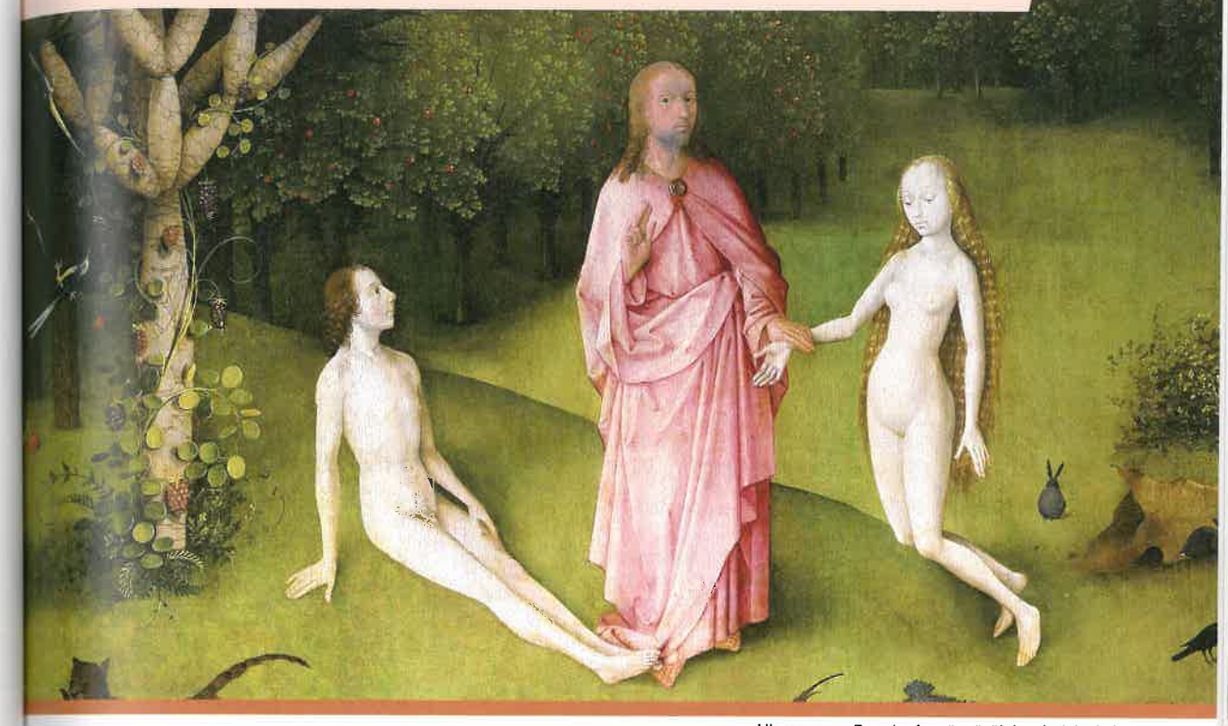

Hieronymus Bosch: *A gyönyörök kertje* (részlet)

Bevezetés

Az irodalmi tanulmányokban rendszeresen találkozunk visszatérő **témákkal** (pl. táj, szerelem, haza, stb.). Ezek újbóli megjelenései az olvasóban képzettársításokat, asszociációkat hozhatnak létre, és egy-egy téma változatainak, motívumainak felismerése, azok összevetése segítheti a megértést, az egyes szövegek értelmezését. Az **archetípusok** elméletét Carl Gustav Jung svájci pszichiáter alkotta meg, aki szerint az emberi gondolkodást olyan (pl. az anyához, az apához, a hőshöz, a gyermekhez kapcsolódó) tudáselemek határozzák meg, amelyek az ún. kollektív tudattalanban találhatók. Ezeket a mintákat nevezi Jung archetípusoknak, amelyekhez az irodalomban gyakran visszatérő motívumok (vándormotívumok) kapcsolódhatnak. A **toposz** olyan költői kép vagy cselekményelem, amelynek a jelentése különböző korszakokban és életművekben állandó vagy nagyon hasonló (pl. a lant mint a költészet, vagy a tavasz mint az ifjúság jelképe).

1. Az emberi élettel kapcsolatos témák, archetípusok, toposzok

A szerelem mint irodalmi téma

A szerelem mindhárom műnemben az egyik leggyakoribb téma az irodalomban.

Az **epikában** főként a felvilágosodás kori napló- és levélregényekben, valamint a 19. századi realista és romantikus regényekben jelenik meg a tragikus szerelem. Ezekben a történetekben valamilyen személyes vagy társadalmi akadály gátolja a szerelmesek egymásra találását, ennek végkimenetele pedig tragikus. A **realista és lélektani regényekben** bemutatott **házasságtörés** vagy **bűnös viszonyok** gyakran arra szolgálnak, hogy a szerző a házasság intézményéről vagy a társadalom képmutatásáról formáljon véleményt.

szerelem – epika

viszontagságos szerelmi viszonyok a romantika irodalmában

Puskin (1799–1837) ***Anyegin*** (1823–1831) című regényében Tatjana szerelmes Anyeginbe, amit egy levélben meg is vall neki. Amikor később a férfi mégis udvarolna neki, már férjnél van, ezért visszautasítja.

Jókai Mór (1825–1904) ***A tengerszem tündére*** (1854) című elbeszélésében a tündérlány a földi szerelmet választja, ezért apja, a vízkirály birodalmának megdöntésekor elveszíti az örök fiatalságot.

Victor Hugo (1802–1885) ***A párizsi Notre-Dame*** (1831) című regényében Frollo főesperes és Quasimodo, a púpos harangozó mindketten szerelmesek Esmeraldába, a gyönyörű cigány lányba, aki azonban Phoebus íjászkapitánnyal kerül szerelmi viszonyba. Frollo féltékenységből leszúrja az íjászkapitányt.

bűnös szerelem

Dante (1265–1321) ***Isteni színjátékának*** (1307–1321) Pokolban játszódó részében a második körben bűnhődnek a szerelem bűnösei, többek között Paolo és Francesca, akik vélhetően házasságtörést követtek el.

A 19. századi realista és lélektani regényekben gyakori téma a házasságtörés, ami az igaz szerelem romantikus illúziójából fakad (**Flaubert** (1821–1880): ***Bovaryné***, 1856) vagy a társadalmi kikozosítés oka (**Tolsztoj** (1828–1910) ***Anna Karenina***, 1878).

A **drámában** az antikvitástól kezdve jelen van a téma, ám a legismertebbek a **reneszánsz, a klasszicista és a romantikus szerelmi tragédiák.**

szerelem – dráma

reneszánsz

William Shakespeare (1564–1616) ***Rómeó és Júlia*** (1597) című reneszánsz tragédiájában a Montague és a Capulet család fiataljai családjaik viszálykodása miatt nem lehetnek egymáséi, ami tragédiával végződik.

romantika

Katona József (1791–1830) ***Bánk bán*** (1820) című romantikus tragédiájának – a hazafias téma mellett – másik fontos eleme Bánk Melinda iránt érzett szerelme és Ottó csábítása miatti féltékenysége.

Vörösmarty Mihály (1800–1855) ***Csongor és Tünde*** (1831) című romantikus drámai költeményének témája a boldogságkeresés: egy evilági ember (Csongor) és egy mesebeli lény (Tünde) szerelme.

A **líra** történetének szintén minden korszakában többféle ábrázolásban jelenik meg a szerelem mint téma. Az antikvitásban megszületik a **szerelmi himnusz** (pl. Szapphónál), a **dal** (pl. Anakreónnál) – utóbbiból Csokonai Vitéz Mihály rokokó szerelmi költészete is merít –, valamint az **epigramma** (pl. Catullusnál). A középkori **lovagi líra** elemeit megtaláljuk Petrarca reneszánsz szonettjeiben, Balassi Bálint szerelmes versei pedig ötvözik a trubadúrlírát és a petrarcai hagyományt. A reneszánsz lírában kialakuló szerelmi témájú szonett (pl. Petrarca, Shakespeare műveiben) tovább él a későbbi korok költészetében. A középkorban és a reneszánszban megjelenik a pajzán szerelem és a testiség (pl. Vogelweide, Janus Pannonius alkotásaiban), a rokokó lírában (pl. Csokonainál) pedig az évődés és a finom erotika. A **hitvesi líra** első neves képviselője Petőfi Sándor (romantika), akinek versei a népiességet, az elégikus hangvételt és szerelmi látomásosságot ötvözik. Őt követik a 20. században Ady Endre (klasszikus modernség) és Radnóti Miklós (késő modern). Az **emlékező szerelem** témája Vajda János és Juhász Gyula verseiben jelenik meg. A 20. századi szerelmi költészetre (pl. Ady Endre, Juhász Gyula, Tóth Árpád verseiben) hatottak a klasszikus modernség irányzatai (impresszionizmus, szecesszió), később a mélylélektan és a gondolati-filozófiai költészet (pl. József Attilánál), valamint a háborúk, a személyes és a történelmi tragédiák (pl. Ady Endrénél, Radnóti Miklósnál) is.

szerelem – líra

antikvitás

Az ókori görög költészetben az i. e. 7–6. században **Szapphó** himnuszai (pl. *Aphroditéhoz*) és **Anakreón** dalai (pl. *Engem a szerelem*) képviselik a szerelmi lírát.

A római irodalomban **Catullus** (i. e. 1. sz.) *Gyűlölök és szeretek* című kétsoros epigrammája a szerelem ambivalens természetét írja le.

középkor

A lovagi költészet (trubadúrlíra) (német nyelvterületen Minnesang) a **plátói** szerelmet idealizálja, amelyben a nő a vágy elérhetetlen tárgya. **Walther von der Vogelweide** (1170–1230) *A hársfaágak csendes árnyán* című versében azonban egy valós találkozás története bontakozik ki.

reneszánsz

A **reneszánsz szonett** gyakran a középkori **plátói hagyományra** támaszkodó **szerelmes vers;** lásd **Petrarca** (1304–1374) *Daloskönyvét* (1330–1374) (*Ti szerencsés fűvek, boldog virágok...*) vagy **William Shakespeare** (1564–1616) szonettjeit (1609).

Balassi Bálint (1554–1594) trubadúrelemeket és petrarcai hagyományokat felhasználó szerelmes versei a reménytelen, vágyódó szerelmet (*Júlia-versek*) és a szerelem szépségét (*Célia-versek*) írják le.

20. század

[lásd a következő oldalon]

19. század

Vajda János (1827–1897) Ginához szóló *Húsz év múlva* (1876) című versében az **emlékező szerelem** jelenik meg, és a „*Montblanc*" jeges csúcsa a kihűlt érzelmek jelképe.

Petőfi Sándor (1823–1849) szerelmi témájú verseciklusai az elégikus hangvételű *Ciprusfombok Etelke sírjáról* (1845, Csapó Etelkéhez) és az udvarló *Szerelem gyöngyei* (1845, Mednyánszky Bertához). Érettebb, **romantikus** dalai (pl. *Reszket a bokor, mert...*, 1846), elégiái és hitvesi versei (*Szeptember végén*, 1847, *Minek nevezzelek?*, 1848) Szendrey Júliához szólnak.

18. század

Robert Burns (1759–1796) *Falusi randevú* (1792) című verse két szerelmes évődő találkozását írja le népies életkép formájában.

Csokonai Vitéz Mihály (1773–1805) **rokokó verseiben** (pl. *Anakreoni versek*, 1802) a szerelmi udvarlás, más Lilla-verseiben (pl. *A reményhez*, 1803) pedig a csalódottság, magány jelenik meg szentimentalista jegyek formájában.

szerelem – líra

20. század

Ady Endre (1877–1919) szecessziós-szimbolista **Léda-versei** (pl. *Héja-nász az avaron*, 1905) a szerelmet ambivalens érzésként, küzdelemként mutatják be, a **Csinszkához** írt hitvesi versek (pl. *Nézz, Drágám, kincseimre*, 1917; *Őrizem a szemed*, 1916) viszont a szerelmet menedékként írják le.

Juhász Gyula (1883–1937) **Anna-versei** (pl. *Anna örök*, 1926) a jelenből idézik meg a szeretett nő alakját és a vele kapcsolatos sorsformáló emlékeket.

Tóth Árpád (1886–1928) *Esti sugárkoszorú* (1923) című impresszionista (hitvesi) verse szinte vallásos áhítattal ábrázolja a szeretett nő közelségét.

József Attila (1905–1937) *Óda* (1933) című nagyszabású gondolati költeménye a szerelmi érzés és szeretetvágy összetettségét, hullámzó érzelmi intenzitását mutatja be.

Szabó Lőrinc (1900–1957) *Semmiért Egészen* (1931) című versének témája a szerelmi szenvedély és a birtoklásvágy.

Radnóti Miklós (1909–1944) **Gyarmati Fannihoz** írt versei (pl. *Tétova óda*, 1943; *Levél a hitveshez*, 1944; *Hetedik ecloga*, 1944) a fenyegetettség árnyékában a szerelmet menedékként mutatják be.

A halál mint irodalmi téma

Az irodalomban az antikvitás óta a **halál** többféle ábrázolása van jelen párhuzamosan. A **hősi halál** az antik eposzokban (pl. az *Iliász*ban, az *Odüsszeiá*ban), majd a barokkban (pl. Zrínyi Miklós *Szigeti veszedelmé*ben) és a romantikában is megjelenik, Krisztus **bibliai kereszthalálának** témáját és a **mártírhalál** motívumait pedig szintén a barokk irodalom és a romantikus líra viszi majd tovább. A klasszikus tragédiák hőseinek sorsa is rendszerint a közösség és valamilyen nemes cél érdekében történő értékveszteség vagy halál.

Bölcseleti témaként a **végesség tudata**, a **belenyugvás** vagy akár a **fenyegetettség** megjelenik az ókori irodalomban (Horatius), a reneszánsz költészetben (Janus Pannonius), a 19. századi prózában, valamint a 20. századi irodalomban is. A középkori eredetű **memento mori** („*emlékezz a halálra*") és a **haláltánc** motívuma többek közt a késő középkori és a reneszánsz költészetben (pl. Villonnál), a romantikus irodalomban (pl. E. A. Poenál), valamint Ady Endre verseiben él tovább.

halál

mártírhalál

A *Biblia*ban a mártírhalál elsősorban a **Jézus Krisztus passióját** (szenvedéstörténetét) követő kereszthalálra vonatkozik, amellyel megváltja az emberiséget a bűneitől.

Zrínyi Miklós (1620–1664) *Szigeti veszedelem* (1651) című barokk eposzában Zrínyi, a szigetvári hős athleta Christiként (Krisztus katonája) hal hősi halált a kereszténység pogánysággal szembeni védelmében.

haláltánc

A **haláltánc** (danse macabre) középkori eredetű allegorikus műfaj az irodalomban és a képzőművészetben; lényege, hogy a halál tekintet nélkül a vagyoni helyzetre, életkorra stb. mindenkit magával ragad (pl. **Villon** (1431–1463?): *Gyász-irat*, 1461; **Madách Imre** (1823–1864): *Az ember tragédiája*, 1862 – *Londoni szín*; **Arany János** (1817–1882): *Hídavatás*, 1877).

halál

hősi halál

Homérosz (i. e. 8. sz.) *Iliászában* Akhilleusz a hosszú, nyugodt élet helyett a rövid, dicső életet és a hősi halált választja.

A **romantikus költészetben** gyakran megjelenik a nemzet pusztulása (nemzethalál) vagy a **váteszköltőnek** (pl. Petőfi) a haza dicsősége vagy a világszabadság érdekében vállalt hősi halála (pl. Vörösmarty Mihály: *Szózat*, 1836; Petőfi Sándor: *Egy gondolat bánt engemet*, 1846).

jelentéktelen halál

A 19–20. századi realista novellákban a társadalom számára jelentéktelen, **felesleges emberek** halála észrevétlen, felesleges, groteszk (pl. Gogol: *A köpönyeg*, 1842; Móricz Zsigmond (1879–1942): *Tragédia*, 1909).

saját halál

sors, végesség

Horatius (i. e. 65–8) ódáiban/carmenjeiben (pl. *Thaliarchushoz*) megjelenik a **végesség tudata,** amellyel szemben megfogalmazódik a pillanat megragadásának (carpe diem) szükségessége.

Berzsenyi Dániel (1776–1836) *Horác* (1799) című ódájában is visszaköszön ez a horatiusi gondolat.

fenyegetettség, szenvedés

Janus Pannonius (1434–1472) *Saját lelkéhez* (1466) című reneszánsz elégiájában a testi szenvedés/halál és a lélek örökkévalósága áll szemben.

Babits Mihály (1883–1941) *Balázsolás* (1937) című verse egy Szent Balázshoz, a torokbetegségek védőszentjéhez szóló könyörgés, amely arra is keresi a választ, hogyan lehet méltósággal elfogadni a szenvedést és a halált.

Radnóti Miklós *Járkálj csak, halálraítélt!* (1936) című verse szerint az egyénnek a fenyegetettség és a halál biztos tudatában egyetlen lehetősége van: állhatatosnak és tisztának maradni.

a halál mint megértés

Lev Tolsztoj *Ivan Iljics halála* (1886) című lélektani kisregényében a főszereplő hosszas szenvedés után jut arra a felismerésre, hogy élete felesleges és elhibázott volt, ezért a szenvedése vezeklés, halála pillanatában pedig eljut a megbocsátás és a szeretet fontosságának felismeréséig.

Kosztolányi Dezső (1885–1936) *Halotti beszéd* (1933) című gondolati költeménye az emberi élet egyediségéről, pótolhatatlanságáról szól, amit az egyén csak a halál véglegességének tudatában ismerhet fel.

József Attila utolsó verseiben (pl. *Talán eltünök hirtelen*; *Ime hát megleltem hazámat*, 1937) a személyes sorsba, a halál tényébe való belenyugvás, a végesség elfogadása jelenik meg.

Az istenhit mint irodalmi téma

Az **istenhit**, mint téma, valamint a **vallásos költészet** műfajai főként a *Bibliá*ból erednek. A **zsoltár** és a **himnusz** (és későbbi változataik) a középkor vallásos irodalmától egészen a 20. századi költészetig fellelhetők. A magyar lírában az első istenes verseket Balassi Bálintnak tulajdonítják, aki **Istenhez** fűződő személyes viszonyát könyörgés formájában, imaszerűen fogalmazza meg. A reformáció korában a **zsoltárfordítások** váltak népszerűvé (p. Szenczi Molnár Albert művei). A **barokk** irodalomban Pázmány Péter és Zrínyi Miklós képviselik a vallásos irodalmat, utóbbi alakja és művészete nagy hatással volt **Kölcsey Ferencre,** aki a *Himnusz*ban istentől kér kegyelmet a balsors sújtotta magyar népre. A 20. század irodalmában **Ady Endre**, **Babits Mihály**, **József Attila** és **Pilinszky János** istenkeresése és vallásos költészete számottevő.

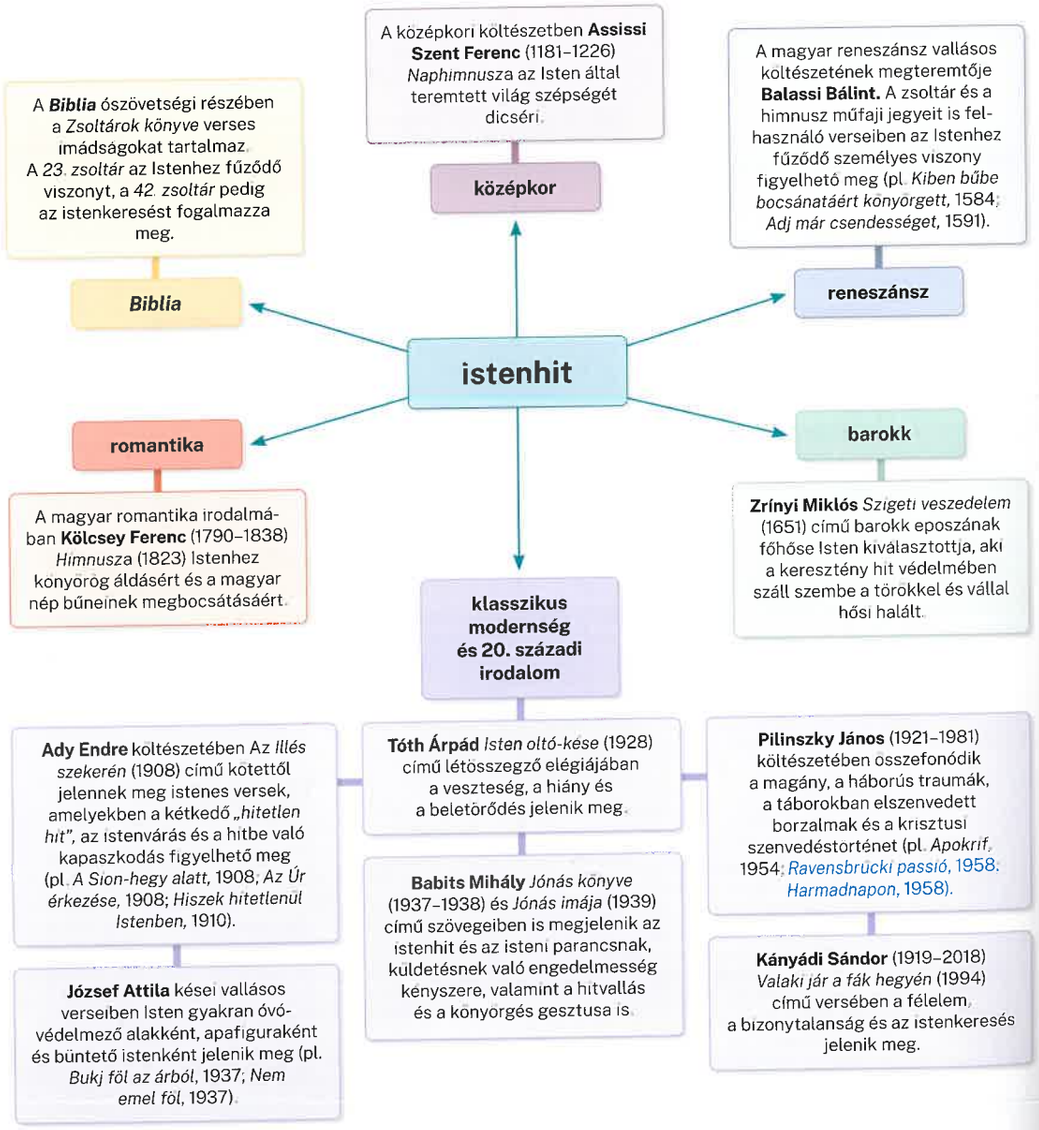

Férfi, nő és gyermek

Az irodalom egyik legalapvetőbb témája az **ember**, annak cselekedetei, tettei és érzelemvilága. Kulturális korszakoktól és műfaji hagyományoktól függ az, hogy egy adott korszakban milyen **emberi témák** vagy **embertípusok** jelentek meg az irodalmi szövegekben. A különleges tulajdonságokkal rendelkező, nemes eszmékért küzdő **„hős"** (aki kezdetben az eposzok, a tragédiák vagy a népi történetek szereplője) a 19. századtól egyre inkább elveszti rendkívüli jellemzőit, vagyis hasonlatossá válik az átlagemberhez. A „nő" az antikvitástól kezdve jellemzően ihletet adó múzsaként vagy a szerelmi vágy tárgyaként jelenik meg. (Bár a költőt megihlető személy, azaz múzsa elvileg férfi is lehet, a középiskolai tanulmányokban nagyon ritkán találkozunk ilyen példával.)

Az **„apa"** és **„anya"** archetípusai sokszor mitológiai vagy bibliai eredetűek, a szenvedő anya előképe Mária, Jézus földi anyja, akinek fia mártírhalált hal (pl. Adam Mickiewicz: *A lengyel anyához*).

A nyugat-európai irodalmi kánonban hagyományosan több a férfi- és fiúszereplő. A felnőttel vagy szülővel való kapcsolatukban megmutatott gyermekszereplők is általában **fiúgyermekek**. Jellegzetes **női karaktereket** (a mitológiát és az antikvitást leszámítva) és női témákat inkább csak a 19. századtól találunk. Az önálló gyermeki nézőpont főként a 20. század irodalmában jelenik meg.

Bár a 19–20. században megjelenő „felesleges ember" és „abszurd ember" általános emberi állapotot és magatartásformát jelöl, és nem illeszthető bele a férfi-női kategóriába, az irodalomban megjelenő megfelelői rendszerint férfiszereplők.

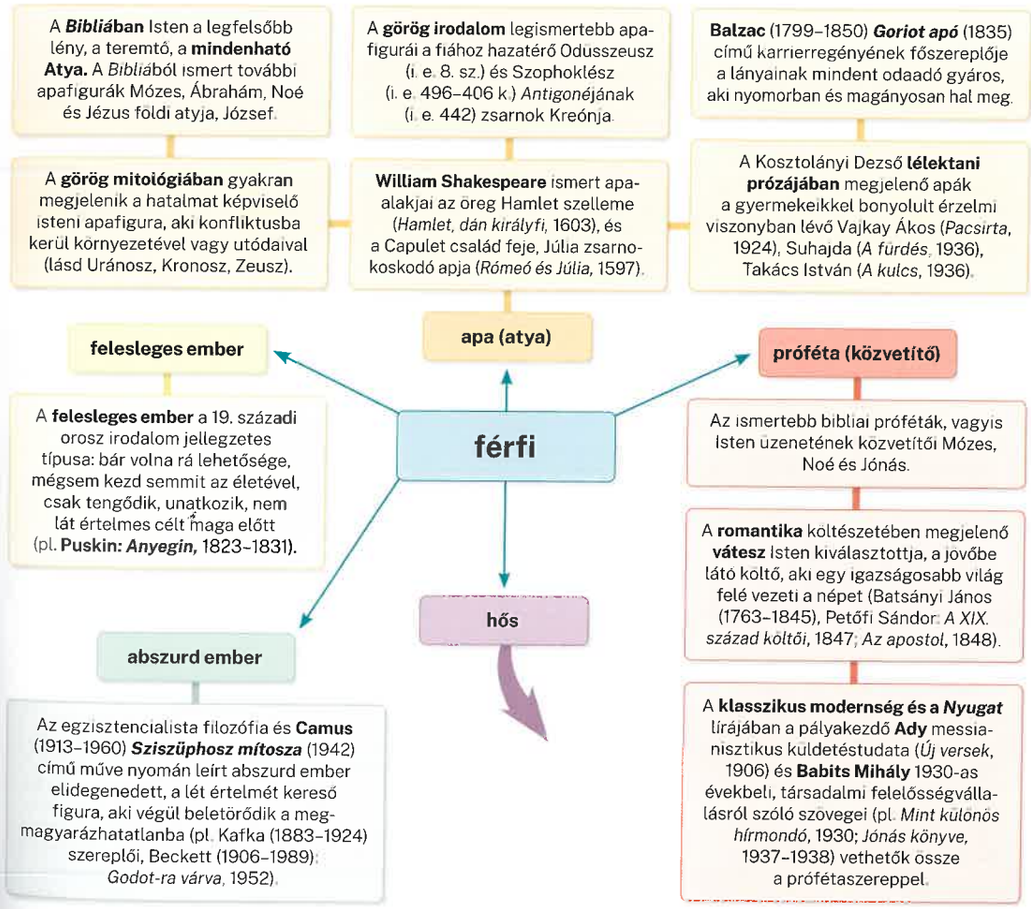

férfi

hős

A **görög mitológia és az eposzok hősei** emberfeletti tulajdonságokkal bíró szereplők, akik hősies tetteket hajtanak végre a hírnevért vagy a közösségért (pl. Prométheusz, Héraklész, Thészeusz, Akhilleusz, Hektór). Odüsszeusz a családi értékeket helyezi előtérbe (*Odüsszeia*, i. e. 8. sz.). Zrínyi Miklós **barokk eposzi hőse**, az athleta Christi (*Szigeti veszedelem*, 1651) a keresztény hit védelmében száll harcba.

A **tragikus hős** valamilyen (közösségnek is fontos) magasztos értéket képvisel, azonban a nagyobb erővel való küzdelem során vereséget szenved, kudarcot vall, így értékvesztés következik be, bukása katartikus (pl. *Antigoné*, i. e. 442, *Rómeó és Júlia*, 1597; *Bánk bán*, 1820).

A romantikus **népi, népmesei hős** szegény sorból származó szereplő, aki kitör, és csodával határos módon, mesés kalandok után válik elismertté és sikeressé (pl. Arany János: *Toldi*, 1847). Ennek parodisztikus változata lehet a népies komikus eposzok hőse, pl. Fejenagy (Petőfi Sándor: *A helység kalapácsa*, 1944).

A **19. századi romantikus regények hősei** állandó jellemű, idealizált szereplők, akik valamilyen nemes értéket (pl. hazafiság, erkölcsi tisztaság) képviselnek, cselekedeteik példázatosak, bukásuk árán is szembeszállnak a gonosz erőkkel (pl. Victor Hugo regényei, Jókai történelmi regényei).

A **19. századi (realista) regények hősei**, bár sok romantikus tulajdonsággal bírnak, összetett, belső válsággal küzdő szereplők (pl. Timár Mihály tisztessége, leleményessége, majd hazugságai miatti bűntudata Jókai *Az arany ember* című regényében, 1872).

nő

anya

A ***Bibliá*ban** Jézus földi édesanyja a szeplőtelenül megfogant Mária, József felesége.

Az **európai drámairodalom** híres anyafigurái Gertrud (Shakespeare: *Hamlet, dán királyfi*, 1603), Melinda (Katona József: *Bánk bán*, 1820), Arkagyina (Csehov (1860–1904): *Sirály*, 1896), Nóra (Ibsen (1828–1906): *Babaszoba*, 1879) és Brecht (1898–1956) Kurázsi mamája (*Kurázsi mama és gyermekei*, 1941).

Kölcsey Ferenc *Zrínyi második éneke* (1838) című versében a **magyar haza szenvedő anyaként** jelenik meg, ami utal a magyarországi Nagyboldogasszony-kultuszra (Szűz Mária Magyarország védőszentje.)

Az antik **görög mitológiában és irodalomban** a világ keletkezésekor fontos szerepe van Gaia földanya-istennőnek. Akhilleusznak, az *Iliász* (i. e. 8. sz.) főszereplőjének anyja Thetisz istennő, aki sebezhetetlenné teszi fiát. Oidipusz családja sorscsapásának részeként saját anyját, Iokasztét veszi feleségül.

női főszereplők

A **tragédiák hősnői** (főszereplői) valamilyen nagy cél érdekében szállnak szembe egy nagyobb erővel, amibe fizikailag belebuknak, bukásuk katartikus (pl. Szophoklész: *Antigoné*, i. e. 442; Shakespeare: *Rómeó és Júlia*, 1597).

A 19. századtól az irodalomban gyakrabban jelennek meg **erős, határozott nőalakok**, akik felvállalják érzelmeiket (Puskin: *Anyegin*, 1823–1831), vágyaikat, érdekeiket, és ennek következtében a társadalmi kiközösítést, megvetést (Flaubert: *Bovaryné*, 1856; Tolsztoj: *Anna Karenina*, 1878; Zola (1840–1902): *Nana*, 1880).

múzsa

Az **antik mitológia 9 múzsája** Zeusz és Mnémoszüné (az emlékezés istennőjének) lányai, a tudományok és művészetek istennői; a legismertebbek Kalliopé és Melpomené.

Az **irodalomban** a múzsa a költőt megihlető személy.

Az **elérhetetlen, plátói múzsák** (pl. Beatrice – Dante, Laura – Petrarca szonettjei, Júlia/Losonczi Anna – Balassi Bálint, Lilla – Csokonai Vitéz Mihály, Gina – Vajda János és Anna – Juhász Gyula).

Szerelmes verseket megihlető **költőfeleségek** (pl. Szendrey Júlia – Petőfi Sándor, Boncza Berta/Csinszka – Ady Endre, Gyarmati Fanni – Radnóti Miklós).

Az **alkalmi kapcsolatok, szeretők** által ihletett szerelmes versek (pl. Szapphó versei, Ady Léda-versei és József Attila *Óda* (1933) című költeménye).

gyermek

apa és gyermek

Antikvitás és görög irodalom: Uránosz (az égbolt istenének) fia Kronosz (titán), az ő fia Zeusz (olümposzi főisten).

Télemakhosz hazavárja apját, Odüsszeuszt, és segít bosszút állni a kérőkön.

Az Oidipuszt sújtó átok továbbszáll annak lányaira és fiaira is (Eteoklész, Polüneikész, Antigoné, Iszméné).

Kreón és Haimón konfliktusba kerül Antigoné miatt (Szophoklész: *Antigoné*, i. e. 442).

Biblia: Az Ószövetségben Ábrahám Isten parancsára feláldozná fiát, Izsákot. Az Újszövetség szerint Jézus égi apja Isten, földi apja József, ács. A tékozló fiú példázatában a megbocsátó apa alakjával találkozhatunk.

Az **európai drámairodalom** konfliktusos apa-gyermek párosai: az öreg és a fiatal Hamlet (Shakespeare: *Hamlet, dán királyfi*, 1603), Capulet és Júlia (Shakespeare: *Rómeó és Júlia*, 1597); Orgon és Damis (Molière (1622–1673): *Tartuffe*, 1664); Harpagon és Cléante (Molière: *A fösvény*, 1668); Werle és Gregers, Hjalmar és Hedvig (Ibsen: *A vadkacsa*, 1884).

A **19–20. századi próza** problematikus apa-gyermek kapcsolatai: Goriot és lányai (Balzac: *Goriot apó*, 1835); Olej Tamás és Anika (Mikszáth (1847–1910): *Az a fekete folt*, 1881), Vajkay Ákos és Pacsirta (Kosztolányi: *Pacsirta*, 1924), Suhajda és Jancsi (*Fürdés*, 1936), Takács és fia (*A kulcs*, 1936); Gregor Samsa és az apja (Kafka: *Az átváltozás*, 1915).

anya és gyermek

A ***Biblia*** központi anyaalakja Szűz Mária, Jézus földi anyja; a keresztről levett halott Krisztust az ölében tartó anya (Pietà).

A **középkori irodalom** himnuszköltészetében is megjelenik a motívum (pl. *Ómagyar Mária-siralom*, 1300 körül; Jacopone da Todi: *Himnusz a fájdalmas anyáról*, 13. sz.).

Az **európai drámairodalom** anya-gyermek párosai: Gertrud és Hamlet (Shakespeare: *Hamlet, dán királyfi*, 1603); Arkagyina és Trepljov (Csehov: *Sirály*, 1896).

felnőtt és *„gyermek én”*

Kosztolányi Dezső *A szegény kisgyermek panaszai* (1910) című kötete a gyermeket mint szerepet, lírai alakmást teremti meg.

Karinthy Frigyes (1887–1938) ***Találkozás egy fiatalemberrel*** (1913) című novellája az ifjúkori álmokat állítja szembe a kompromisszumokra kényszerült felnőttkorral. *A cirkusz* című novella az ifjúkori álmokat és a felnőttkori valóságot állítja szembe egymással.

József Attila gyakori témája a **tragikus gyerekkor,** késői költészetének (istenes versek, anyaversek, szerelmes versek) visszatérő alakja a gyermek (*Mama*, 1934; *Kései sirató*, 1935–1936; *Nem emel föl*, 1937; *Gyermekké tettél*, 1936, *Nagyon fáj*, 1936 stb.).

Kertész Imre *Sorstalanság* (1975) című regényének főszereplője a részben önéletrajzi elemekből megalkotott Köves Gyuri, aki sajátos nézőpontból értelmezi a koncentrációs táborok borzalmait.

Út, utazás, változás

Az irodalomban az **út (utazás)** az egyik leggyakrabban megjelenő toposz, már az **antikvitás** epikájában (az eposzokban) és lírájában (Alkaiosz, Horatius műveiben) is megjelenik. A **középkorban** Dante *Isteni színjátékának* allegorikus témája a túlvilági utazás, a felvilágosodás kori utaztatóregényekben, valamint a 19–20. századi irodalomban az út általában szintén az életútra, a megismerésre, a tapasztalatszerzésre vonatkozó metafora, amelyben a kalandok során a szereplő/lírai én többlettudásra tesz szert, ezáltal esetleg megváltozik a jelleme, személyisége. (Az utazás tehát a kalandregények és a fejlődésregények gyakori eleme is.) A **romantikus irodalomban** az út célja sokszor a boldogságkeresés (mint pl. Vörösmarty *Csongor és Tünde* című művében).

Az utazás változata lehet a cél nélküli vándorlás: a **középkori (vágáns) csavargó** alakja a (személyes, művészi) szabadságvágy, a társadalmi normáktól való függetlenség kifejezője (pl. Villonnál, Rimbaudnál).

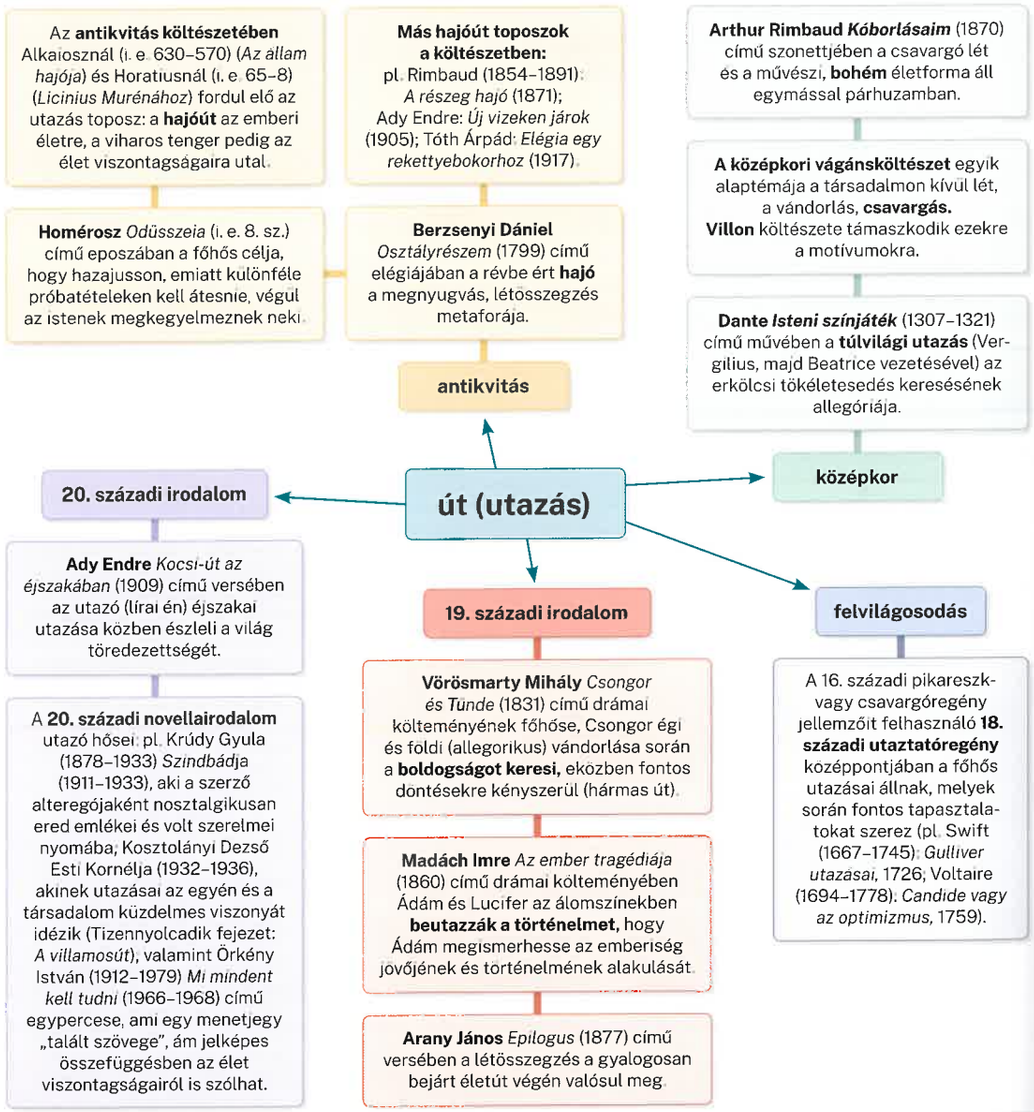

Az utazásnak egy különleges típusa a **pokoljárás (alászállás)**, amelyben a főszereplő útja során valamilyen túlvilági helyszínre látogat el; ez a motívum a népi irodalomban és a szépirodalomban egyaránt előfordul.

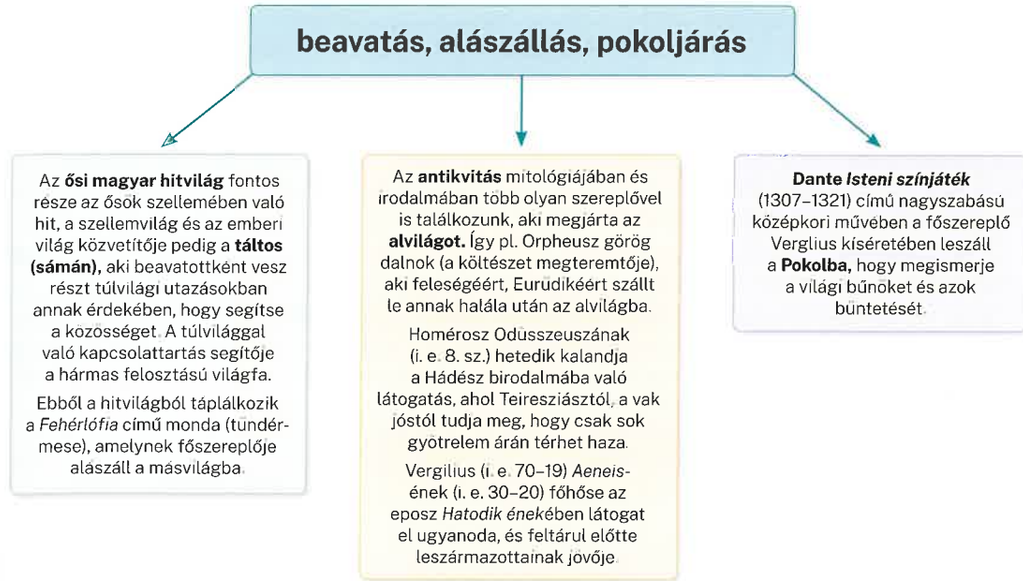

Mivel az utazás és a csavargás is változással, tapasztalással jár együtt, az **átváltozás** motívuma rokonítható velük. Az átváltozás során a szereplő valaki más bőrébe bújva jut el egy fontos felismerésig vagy teremti meg magának egy másik élet lehetőségét (lásd a DC Comics hőseit vagy a Marvel-univerzum szereplőit).

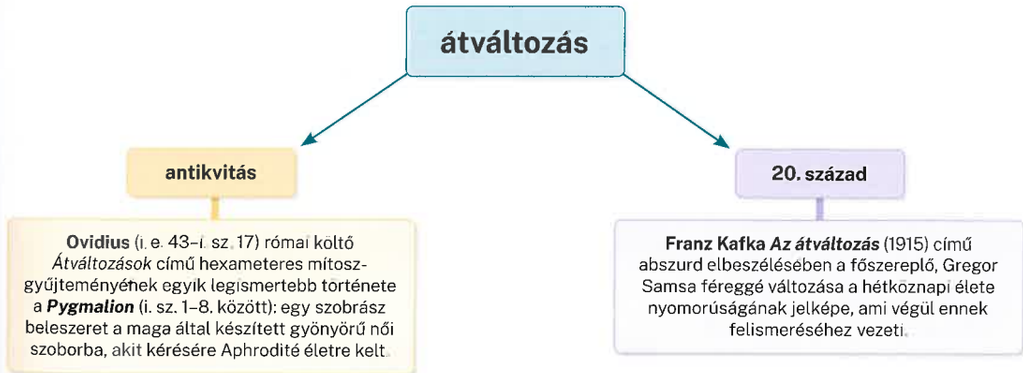

Bűn, bűnhődés, bűnbocsánat

A **bűn, büntetés, bűnhődés** és a **bűnbocsánat** témája az antikvitástól és a *Biblia* korától jelen van a kultúrában és az irodalomban. A **görög mitológiában** és az eposzokban az isteni akarat elleni vétkekért büntetés jár (pl. Prométheusz, Sziszüphosz, Odüsszeusz esetében), a tragédiákban a **hübrisz** (gőg) következménye az egyén bukása. A ***Bibliában*** Ádám és Éva bűnbeesésének és Káin testvérgyilkosságának következménye az egész emberiségre hatással van. Ugyanitt az Isten elleni vétkek büntetése csapások formájában testesül meg (árvíz, Szodoma és Gomora, Ninive, Bábel tornya). Krisztus mártírhalálának célja viszont az emberiség bűneinek megváltása. A **barokk,** majd a **romantika irodalmában** a bűn és a bűnhődés nemcsak egyénekre, de **nemzetekre is vonatkozhat** (pl. Zrínyi, Kölcsey műveiben). A romantika lírájában az emberiség együttesen bűnös a nemzetek/országok vagy akár az egész emberiség bukásáért.

A **költészetben** elsősorban a vallásos líra, az istenes költészet része az egyéni bűn, bűnösség tudatának megjelenése (pl. Balassinál).

A 19–20. századi irodalomban a **lélektani próza** megjelenésével válik fontossá a téma. A büntetés itt már nem valamiféle istencsapás, hanem a bűntudat (pl. Arany János: *Ágnes asszony*; Mikszáth Kálmán: *Az a fekete folt*), a megváltás pedig a bűn felismerése, a sors elfogadása, esetleg a halál (pl. Tolsztoj: *Ivan Iljics halála*; József Attila).

Dante *Isteni színjátékában* (1307–1321) a Pokol leírása részletesen tartalmazza a középkori bűnöket, és az egyes szintek és szenvedések a bűn súlyával arányosak. (A kilencedik, legalsó körben Júdás, Cassius, Brutus és Lucifer bűnhődik.)

A ***Bibliában*** az emberiséget (bűnös városokat – Ninive, Szodoma, Gomorra) isteni csapás (özönvíz) sújtja.

A *Bibliá*ban **Ádám és Éva** szembefordul Istennel, ezért kiűzetnek az Édenkertből, az engedetlenség büntetése pedig az emberi élet fáradalmai, fájdalmai és a halandóság.

Kölcsey Ferenc *Himnuszában* (1823) az isteni átok a bűnei miatt sújtja a magyarságot. A ***Zrínyi dalában*** (1830) és a ***Zrínyi második énekében*** (1838) a nemzet pusztulása a bűnök, az erkölcsi hanyatlás következménye.

Zrínyi *Szigeti veszedelem* (1651) című eposzában a magyar nép elfordul Istentől, aki büntetésül küldi a törökt túlerőt, Zrínyi és serege pedig a bűn megváltásaként hal hősi halált.

Radnóti Miklós verseiben többször felmerül az emberiség, a nép bűnössége, ami háborús környezetben a humánum elértéktelenedésére vonatkozik.

Babits Mihály *Jónás könyve* (1937–1938) című művében Ninive a 20. századi bűnös, az önmaga vesztét okozó emberiség jelképe, amelynek végül Isten megbocsát.

Vörösmarty Mihály romantikus költészetében visszatérő téma az „emberfaj" bűne, ami pusztulásba dönti a világot (*Gondolatok a könyvtárban*, 1844; *Az emberek*, 1846).

kollektív bűnösség

bűn, bűnhődés

lélektaniság (19–20. század)

egyéni (személyes) bűn

A **görög mitológiában** örök büntetés sújtja pl. Prométheuszt és Sziszüphoszt. Az *Odüsszeiá*ban (i. e. 8. sz.) Odüsszeusz Poszeidónnal való konfliktusa miatt isteni büntetésből nem térhet haza.

A ***Bibliá*ban Káin** féltékenységből megöli testvérét, Ábelt, Isten pedig örök bujdosással sújtja. Más példázatos történetek (pl. ***A tékozló fiú***) viszont a bűnbocsánat szükségességéről szólnak.

Az **európai drámairodalomban** bűnt elkövető és ezért bűnhődő szereplők: Kreón, Antigoné (Szophoklész: *Antigoné*, i. e. 442); Claudius (Shakespeare: *Hamlet, dán királyfi*, 1603); Orgon és Tartuffe (Molière: *Tartuffe*, 1664); Faust (Goethe (1779–1832): *Faust*, 1808); Bánk bán (Katona József: *Bánk bán*, 1820).

József Attila költészetében többször felmerülő téma a világgal való perben állás és a bűnösség, ami alól nincs feloldozás, megnyugvást legfeljebb csak a halál hozhat (pl. *Tiszta szívvel*, 1925; *Tudod, hogy nincs bocsánat*, 1937).

Balassi Bálint istenes verseinek gyakori motívuma a bűnösség és az irgalomért való könyörgés (pl. *Bocsásd meg, Úristen*, 1584; *Kiben bűne bocsánatáért könyörgett...*, 1584; *Adj már csendességet*, 1591).

egyéni (személyes) bűn

bűn, bűnhődés

lélektaniság (19–20. század)

Arany János balladáiban visszatérő téma a bűn és a bűntudat (őrület) formájában megjelenő büntetés, bűnhődés (pl. *Ágnes asszony*, 1853; *V. László*, 1853; *A walesi bárdok*, 1857–1861; *Tetemre hívás*, 1877).

Tolsztoj *Ivan Iljics halála* (1886) című kisregényének főszereplője élete végén látja be, hogy csak a halál adhatja meg neki a felismerést, a feloldozást, és megismeri a szeretet erejét.

Móricz Zsigmond *Barbárok* (1932) című elbeszélésének középpontjában egy kegyetlen gyilkosság áll, ahol a gyilkosok bűntudata, bűnbánata megkérdőjelezhető.

Dosztojevszkij (1821–1881) ***Bűn és bűnhődés*** (1866) című filozófiai (lélektani) regénye az emberi cselekvés erkölcsi határait és a tett következményeit választja témául. (Raszkolnyikov nem képes felülemelkedni a gyilkosság tettének súlyosságán.)

Mikszáth Kálmán *Az a fekete folt* (1882) című elbeszélésében a folt (a felégetett brezinai akol nyoma) Olej Tamás bűntudatát jelképezi, aki passzív beleegyezésével eladta lányát, Anikát, Taláry Pál hercegnek.

Kosztolányi Dezső Freud pszichoanalízisén alapuló **lélektani regényei** az emberi lélekben (pszichében) rejtőző, kiszámíthatatlan következményekkel járó bűnös gondolatokat és végzetes cselekedeteket állítják a középpontba (*Nero, a véres költő*, 1921; *Pacsirta*, 1924; *Édes Anna*, 1926).

2. A történelemmel kapcsolatos témák, archetípusok, motívumok, toposzok

Város és falu/vidék

A **város** az irodalomban és a kultúrában gyakran a romlottság, a **bűn** helyszíne, ami főleg a *Bibliá*ból eredeztethető. A bibliai bűnös városokra Isten csapással sújt le. Később a 18. században, a felvilágosodás korában, majd a romantikus irodalomban Rousseau gondolatai nyomán a város a civilizáció, a magántulajdon kialakulásából következő **romlottság** metonímiája, ami beszennyezi az emberi lelket, ezért szükségessé és kívánatossá válik a természetes állapotokhoz való visszatérés. Ez a természetbe való elvágyódás, elvonulás kapcsán valósulhat meg. A 19–20. századi karrierregényekben (pl. Balzacnál) és a naturalista/realista prózában (pl. Zola, Dosztojevszkij, Tolsztoj műveiben) a nagyváros a **szegénység, az anyagiasság, a képmutatás, a törtetés** helyszíne, ahonnan olykor csak a vidéki életbe való menekülés jelenti a biztonságot, a megtisztulást. A 20. századi modern irodalomban a város **az elidegenedés, az elmagányosodás és a nyomor** jelképe (József Attilánál), az avantgárd irányzatok közül különösen a futurizmus kedveli a nagyvárosi témákat.

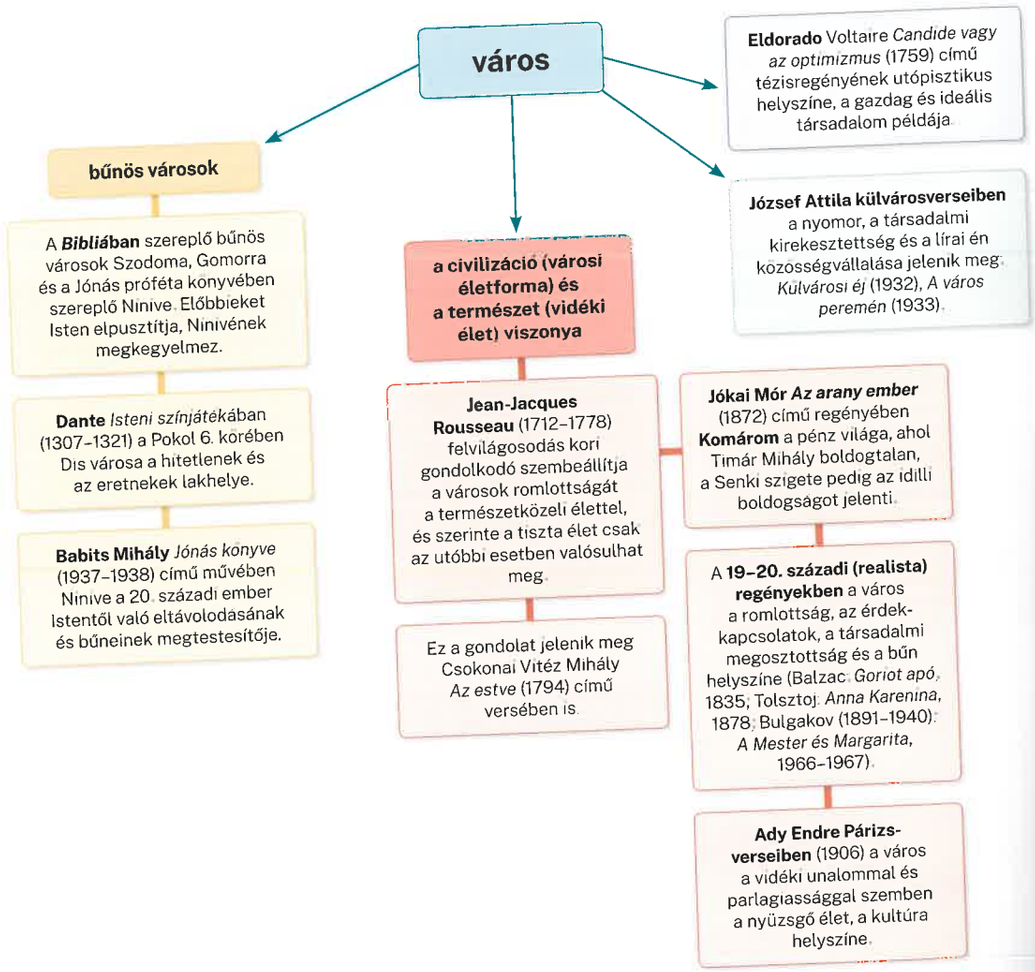

Haza, hazaszeretet, magyarság

A nemzet, a haza és a hazaszeretet témája a reneszánsz korszaktól van jelen a magyar irodalomban (Janus Pannonius, Balassi Bálint). A **barokkban** Zrínyi Miklós eposzában, a *Szigeti veszedelem*ben jelenik meg a haza iránti aggodalom, a költészetben pedig a 18. századi **kuruc versek** képviselik a témát. Az irodalmi **romantika** időszakában (19. század) feléled az érdeklődés a történelmi múlt iránt, ezért a nemzeti gondolatok, a haza sorsáért való aggódás és a nemzethalál lehetősége mindhárom műnemben megjelenik: a **történelmi dráma** (pl. Katona Józsefnél), a történelmi regény (pl. Jókai Mórnál), valamint a **hazafias romantikus költészet** (pl. Kölcsey Ferenc, Vörösmarty Mihály, Petőfi Sándor műveiben) egyaránt a magyar sorsot helyezi a középpontba. Petőfinél a **forradalmi versek** szinte kizárólagos témája az 1848–1849-es forradalom és szabadságharc, valamint a világszabadság.

A 20. századi irodalomban a nagy történelmi események (**világháborúk, holokauszt, 1956-os forradalom, emigráció**) hívják életre a haza és a magyarság tematizálását. Ady Endre Ugar- és magyarságversei a kulturális elmaradottságról szólnak. Ady és Babits I. világháborús versei mellett József Attila a két világháború közötti válságidőszak társadalmi nyomorát és az azzal kapcsolatos morális dilemmákat, Radnóti Miklós a holokausztot és a II. világháborút, Márai Sándor pedig az emigráns lét nehézségeit foglalja versbe.

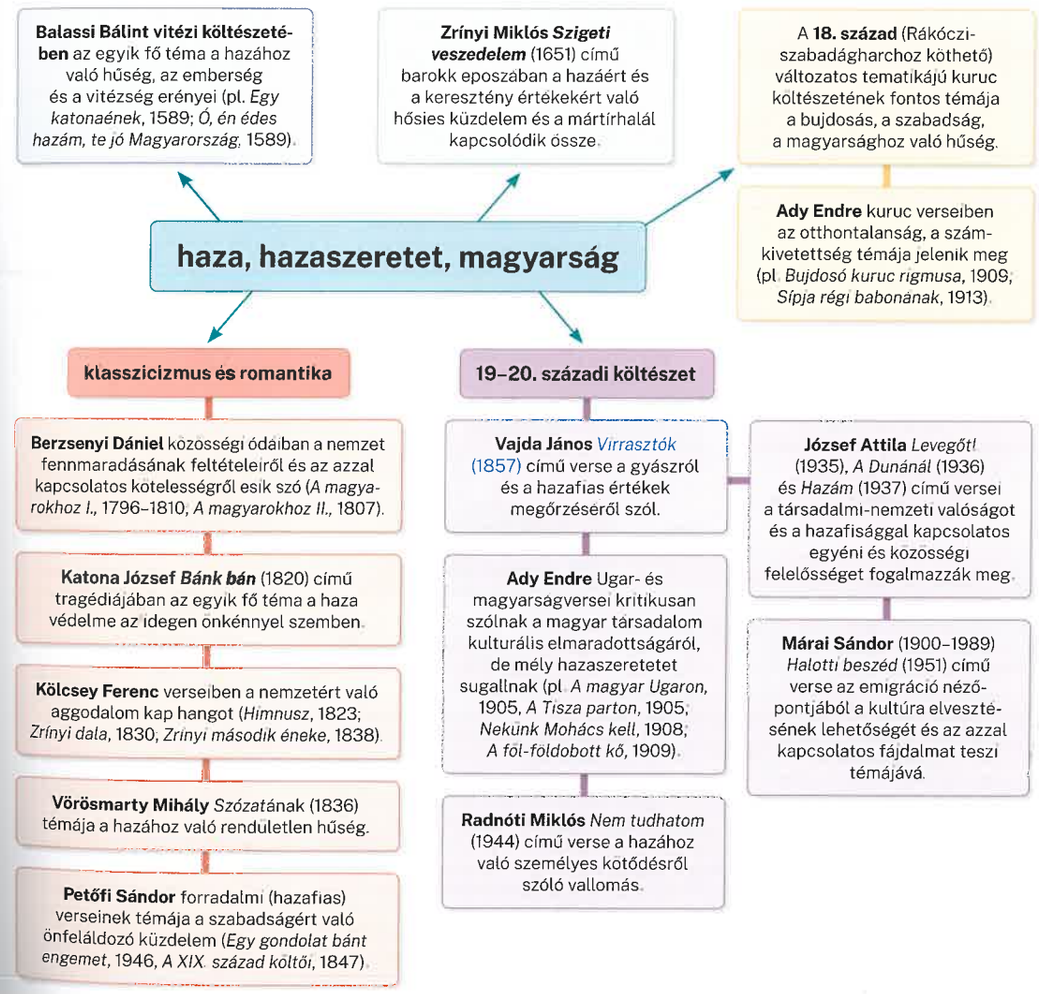

Történelmi traumák

A történelmi traumák témái jellemzően a 20. század irodalmában fordulnak elő. Az **elidegenedés** élménye, az egzisztenciális szorongás az egész 20. századi magyar és világirodalomban tetten érhető (pl. Franz Kafka, József Attila, Pilinszky János, Samuel Beckett műveiben). A magyar költészetben az **I. világháború** Ady Endre és Babits Mihály verseiben van jelen, akik a háborús pusztítás miatti aggodalmat és a humánus értékmegőrzés gondolatát fogalmazzák meg. Móricz Zsigmond elbeszélései (pl. *Szegény emberek*, 1916) a háború egyénre és közösségre tett hatását helyezik a középpontba. Az elveszített háború és **Trianon** traumájának élményét pl. Babits Mihály, Kosztolányi Dezső, Juhász Gyula egyes szövegei dolgozzák fel.

A **II. világháború** Örkény groteszk egyperceseiben van jelen, Kertész Imre *Sorstalanság* című regénye pedig a **holokauszt és a zsidó sors** tapasztalatát fogalmazza meg. A lírában Radnóti Miklós versei (*Bori notesz*) adják lenyomatát a **fenyegetettségnek**, Pilinszky János költészete pedig a **háborús traumák** tapasztalatait közvetíti. Az 1945 utáni **emigráns lét** fájdalmairól és a közös magyar kultúra megtartó erejéről Márai Sándor és Wass Albert műveiben olvashatunk. Az 1950-es évek **diktatúrájának** szimbolikus verse Illyés Gyula nevéhez fűződik (*Egy mondat a zsarnokságról*). A világirodalomban többek között Bertolt Brecht, Thomas Mann és George Orwell művei reflektálnak a diktatúrák és a világháborúk élményére.

Babits Mihály *Csonka Magyarország* (1923) című verse a döntés igazságtalanságával szembeni indulatot fogalmazza meg.

Juhász Gyula *Trianon* (1927) című verse az emlékezés szükségességéről szól.

A Kosztolányi Dezső által szerkesztett ***Vérző Magyarország*** (1921) című antológia írásai a veszteséget helyezik a középpontba.

Trianon

Thomas Mann (1875–1955) *Mario és a varázsló* (1930) című elbeszélésében Cipolla, a hipnotizőr a manipulatív diktatúra megtestesítője.

Illyés Gyula (1902–1983) *Egy mondat a zsarnokságról* (1950) című versének témája a mindenütt jelen lévő elnyomás.

George Orwell (1903–1950) regényei a totalitárius rendszerek működését vizsgálják (*Állatfarm*, 1945; *1984*, 1949).

diktatúrák

Radnóti Miklós (1909–1944) eklogáiban és lágerverseiben (*Bori notesz*, 1944) az elvágyódás idillje áll szemben a fenyegetettséggel és az expresszionista képekkel kifejezett halálközeliséggel (*Hetedik ecloga*, *Razglednicák*).

Pilinszky János számos költeményében dolgozza fel a háború és a lágerek traumatikus tapasztalatát (*Harbach 1944*, 1946; *Apokrif*, 1954; *Harmadnapon*, 1958, *Ravensbrücki passió*, 1959).

Kertész Imre *Sorstalanság* (1975) című regényének középpontjában a főszereplő, Koves Gyuri lágerekben szerzett és zsidóságával kapcsolatos tapasztalatai állnak.

holokauszt, lágerek

történelmi traumák

Bertolt Brecht *Kurázsi mama és gyermekei* (1941) című drámája a háború egyénre gyakorolt romboló hatásáról szól.

Ady Endre háborús versei az I. világháborút apokaliptikus pusztításként, az emberi értékek fenyegetéseként ábrázolják (*Ember az embertelenségben*, 1916; *Emlékezés egy nyár-éjszakára*, 1917).

Babits Mihály háborús versei a békevágyat, a háborúellenességet fogalmazzák meg (*Húsvét előtt*, 1916; *Fortissimo*, 1917).

háború

Wass Albert (1908–1998) *Adjátok vissza a hegyeimet!* (1949) című regénye a második világháború utáni erdélyi magyarság kisebbségi sorsát, létét állítja középpontba.

Örkény István több abszurd egyperces novellája és *Tóték* (1967) című műve is a háború emberi életekre tett pusztító hatását tematizálja.

elidegenedés

A 20. századi és az **abszurd irodalom** szereplőire jellemző, hogy bár keresik a helyüket a világban, falakba ütköznek és kérdéseik válasz nélkül maradnak (Kafka, Beckett).

3. Természettel kapcsolatos témák, motívumok, archetípusok, toposzok

A táj mint irodalmi téma

A táj, a természet leírása, bemutatása a **reneszánsz** kortól jelenik meg a magyar lírában. Janus Pannonius és Balassi Bálint egyes verseiben a környezet a **humanista értékrenddel** vagy a **lelkiállapotokkal**, érzelmekkel áll összefüggésben. A **klasszicista** költészetben (pl. Csokonainál) a táj látványa (**pictura**) a gondolkodást, a filozófiai tartalmakat (sententia) hozza elő a szemlélődő alanyból. Később, a népies irodalomban és a romantikában a táj a **lélekábrázolás** fontos eszköze és az **elvágyódás** idilli helyszíne; az egyén és a természet **harmóniában** létezik egymással (pl. Petőfi, Jókai műveiben). A természet megbontott rendje ugyanakkor lehet az egyén **zaklatottságának** vagy a világot fenyegető **veszélynek** a jelképe is (pl. a forradalmi, később a háborús versekben). A lélekrajz és a tájábrázolás a romantika utáni időszakban is összekapcsolódik (pl. Mikszáthnál), a klasszikus modernség **impresszionista verseiben/hangulatlírájában** a látott benyomások az egyén belső érzéseinek bonyolultságával állnak összefüggésben. Ady Ugar-verseinek központi szimbóluma ugyanakkor a kulturális **elmaradottságot** jelképezik. József Attila **tárgyias költészetében** az objektíven bemutatott nagyvárosi környezet a versben bemutatott világlátás kifejezőeszköze.

Balassi Bálint *Borivóknak való* (1583) című versének témája a tavaszi természet és a pünkösdi megújulás.

Janus Pannonius *Búcsú Váradtól* (1458–1459) című elégiája a táj humanista értékeit emeli ki.

reneszánsz líra

Jókai Mór romantikus prózáját a táj részletgazdag, fantáziadús bemutatása jellemzi, és a környezet sokszor összhangban van a szereplők lelkiállapotaival, illetve a táj az elvágyódás jelképe is lehet (pl. *A tengerszem tündére*, 1854; *Az arany ember*, 1872).

Mikszáth Kálmán anekdotikus elbeszéléseiben a táj tükrözi a szereplők lelkivilágát, múltját, életeseményeit. A *Jó palócok* (1882) környezete valós helyszínek alapján megrajzolt képzeletbeli táj, olykor cselekvő erő (*A bágyi csoda*, 1882). Az *Az a fekete folt* (1881) főszereplője, Olej Tamás idilli közelségben él a környezetével.

19. századi próza

táj

18. századi líra

Csokonai Vitéz Mihály *Az estve* (1794) című gondolati ódája rokokó jegyeket hordozó természetleírással (pictura) kezdődik, amit a bölcseleti tartalom (sententia) követ.

líra

epika

20. századi líra

19. századi líra

Petőfi Sándor romantikus tájverseinek fő témája az Alföld, ami sokféle jelentést kaphat: a végtelen szabadság, a szülőföld jelképe (*Kiskunság*, 1848), de politikai üzenetet is hordozhat (*A puszta, télen*, 1848).

Paul Verlaine (1844–1896) *Holdfény* (1869) című **impresszionista** szonettjében a táj az egyén különös belső világának jelképe.

Juhász Gyula impresszionista tájversei hangulatokat, benyomásokat ragadnak meg, témájuk a lírai én melankóliája (*Tiszai csönd*, 1910).

Ady Endre *A magyar Ugaron* (1906) című versciklusának szimbolista tájversei a tájat a hazai elmaradott kulturális állapotok szimbólumaként használják.

József Attila táj- és külvárosverseiben a kopárság, kihaltság, és ezzel összhangban az emberi nyomorúság és elidegenedés jelenik meg (*Külvárosi éj*, 1932; *Holt vidék*, 1932).

Radnóti Miklós verseiben a táj hol a fenyegetettség (*Járkálj csak, halálraítélt!*, 1936), hol a fenyegetettséggel szembeni otthon idilli képe (*Nem tudhatom*, 1944).

Vajda János *A vaáli erdőben* (1875) című versének témája az elvágyódás.

Őselemek (víz, tűz, levegő, föld)

Az őselemek jelenléte a kezdetektől megfigyelhető az irodalomban és a kultúrában. A víz, tűz, föld és levegő, valamint a hozzájuk kapcsolódó motívumok jelentése annyira szerteágazó, hogy lehetetlen minden példát és jelentést összegyűjteni. A **tűz és a víz** mind a *Biblia*ban, mind a mitológiában számtalan jelentéssel bír (**pusztítás, megtisztulás, büntetés** stb.). Ezek a vonatkozások a későbbi irodalmi szövegekben is tovább élnek toposzként, és újabb jelentésrétegekkel gazdagodnak (titokzatosság, rejtélyesség, lelkiállapotok stb.).

A **folyó** a romantikus költészetben a **történelem**, a **sors** jelképe lehet, ami szintén az antikvitásból ered (lásd Horatius). A magyar irodalomban kiemelt jelentősége van a **Dunának** (pl. Kölcsey, Jókai, József Attila műveiben) és a **Tiszának** (pl. Kölcsey, Petőfi, Ady, Juhász Gyula alkotásaiban).

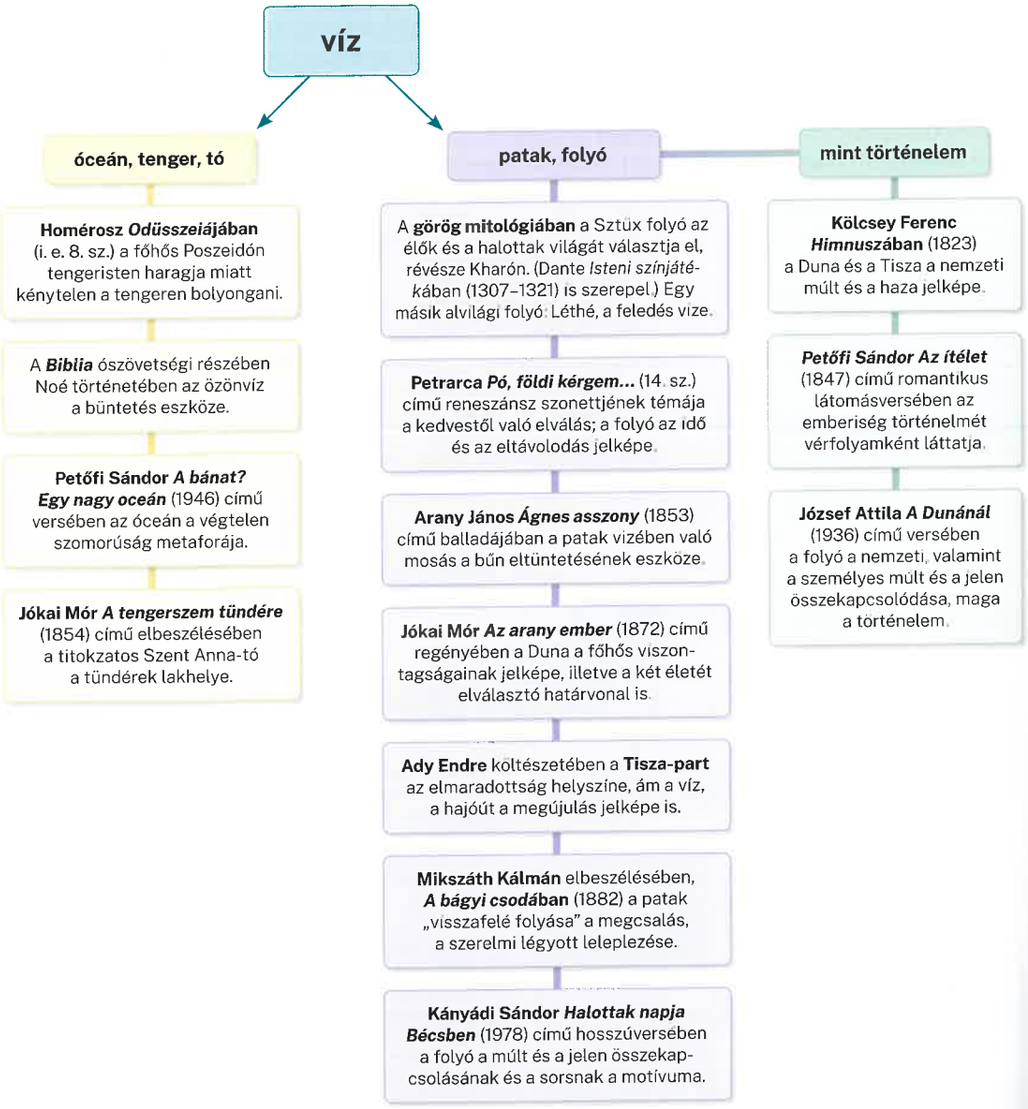

A **tűz** motívuma a fentieken kívül jelentheti a boldog vagy gyötrő **szerelem** tüzét (pl. Csokonai, Petőfi műveiben), az **ifjúságot**, az **életet** (pl. Aranynál), de a **forradalmi hevületet**, a **harcot** és a **hazaszeretetet** (pl. Petőfinél) is.

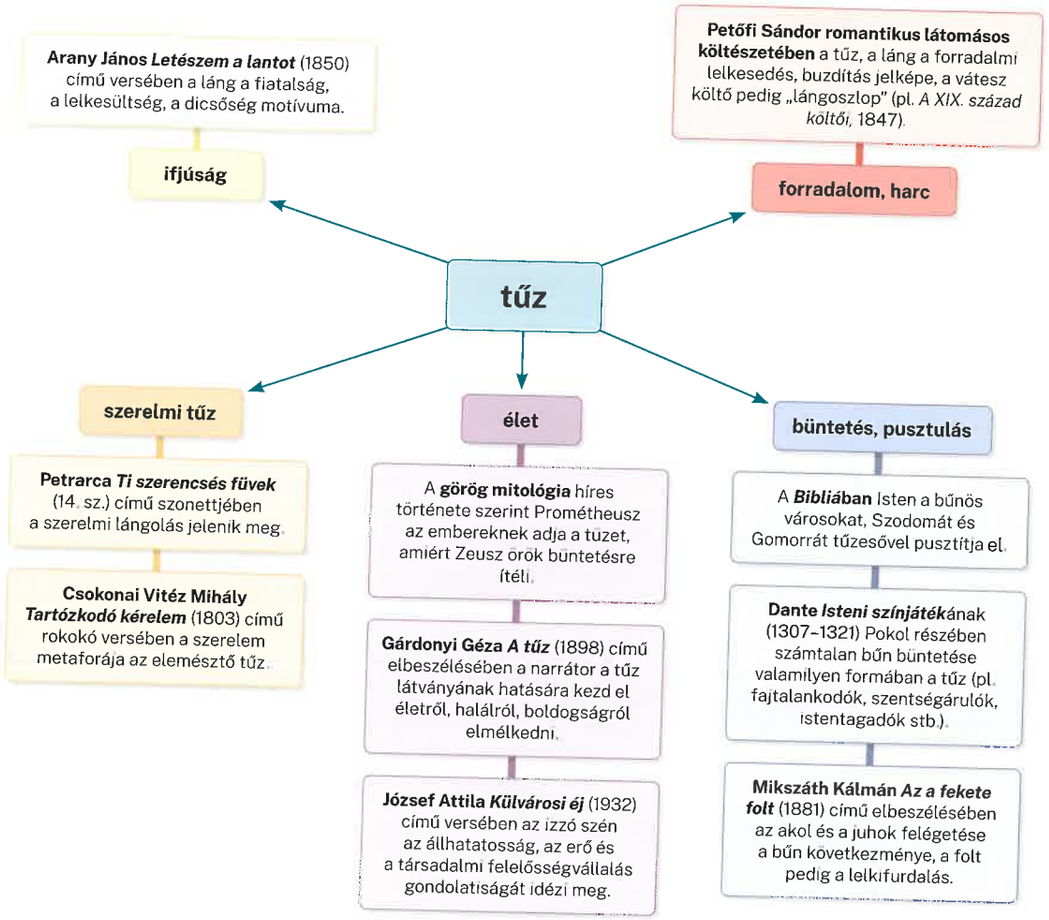

A **levegő** hagyományosan az **élet**, az élni akarás jelképe, de anyagánál fogva összekapcsolható az **égbolttal**, a **mennyországgal** és ezáltal transzcendens (természetfeletti) jelentésekkel is gazdagodhat: **üdvözülés, megváltás, elvágyódás** stb. A **szél**, különösen a romantikus költészetben, a **szabadság** motívuma (pl. Shelley: *Óda a nyugati szélhez*; Petőfi), de jelentheti az **őrületet**, a **pusztítást** is (pl. Vörösmarty, Petőfi, Babits műveiben).

levegő

égbolt

Az ég, a fent a vallásokban hagyományosan az **istenségek lakhelye** (lásd Olümposz, menny).

Zrínyi Miklós *Szigeti veszedelem* (1651) című eposzának zárlatában angyali sereg viszi a hősöket a mennybe (barokk látomás).

Vörösmarty Mihály látomásos költészetében az ég (a mennyek) központi motívuma az üdvözülés, újjászületés bibliai jelképe (*Gondolatok a könyvtárban*, 1844; *Előszó*, 1854).

Petőfi Sándor *Felhők* (1845–1846) című versciklusának címe utalhat a légiességre, a romantikus elvágyódásra.

Arany János *Tengeri-hántás* (1877) című balladájának zárlatában a magasan repülő lepedő és a furulyaszó mossa össze a valóság és a képzelet világát.

Kosztolányi *Hajnali részegség* (1933) című versében egy égi bál látomása döbbenti rá a lírai ént az élet titokzatosságára; a *Halotti beszéd* (1933) című versben pedig a halál metaforája a rázuhanó *„mázsás, szörnyű mennybolt"*.

Pilinszky János *Harmadnapon* (1958) című versének egyik jellegzetes motívuma a *„hamuszín egek"* és a szél.

szél

Aiolosz a görög mitológiában a **szelek ura;** Homérosz *Odüsszeiájában* (i. e. 8. sz.) az ártó szeleket egy zsákba zárja, amit az egyik társ óvatlanul kinyit, így Odüsszeusz hajója elsodródik.

Berzsenyi Dániel költészetének klasszicista jegyei között szerepel ***„Boreas"*** (*Horác*, 1799) és a ***„Zephyr"*** (*Közelítő tél*, 1804 után).

Vörösmarty Mihály *A vén cigány* (1854) című látomásos versében a vész és a vihar apokaliptikus látomása jelenik meg.

Petőfi Sándor romantikus tájverseiben és forradalmi lírájában a szél sokszor a szabadság jelképe (*Beszél a fákkal a bús őszi szél*, 1847; *A puszta, télen*, 1848).

Babits Mihály *A gazda bekeríti házát* (1925) című versében a *„barbár szelek"* a fenyegetettség jele, a *Mint különös hírmondó* (1930) című versben pedig a *„füttyös, korbácsos korhely, a szél"* a változásé.

Radnóti Miklós *Járkálj csak, halálraítélt!* (1936) című versében az *„égről hideg sziszeg le"*, ami felerősíti a fenyegetettség érzését.

A **föld** a teremtő erő, ezzel összefüggésben szerepelhet **anyaföld (szülőföld)** értelemben is. Az ehhez tartozó további toposzok a **sziget** (pl. Defoe-nál, Jókainál), a **kert** (pl. a *Bibliá*ban, Vörösmartynál, Aranynál), az **erdő** (pl. Danténál), a **fa** (pl. a *Bibliá*ban, Janus Pannoniusnál, Berzsenyinél) és a **virág** (pl. Baudelaire-nél, József Attilánál) szintén számtalan jelentéssel rendelkeznek.

föld, szárazföld

kert

A kert a magyar líra egyéb alkotásaiban **az elzárkózás, az önvédelem** helye, ám a külvilágtól való elzárkózás nem mindig lehetséges (Berzsenyi: *Osztályrészem*, 1799; Arany: *Kertben*, 1851; Babits: *A gazda bekeríti házát*, 1925).

Vörösmarty Mihály *Csongor és Tünde* (1831) című romantikus művében a kert a boldogságkeresés jelképes helyszíne.

Csokonai Vitéz Mihály Lilla-verseiben a kert a szerelmi idill helyszíne, a kert hervadása pedig a szerelem vége.

Voltaire *Candide vagy az optimizmus* (1759) című regényének záró mondata (*„De vár ám a munka a kertben."*) az értékteremtő munkát és boldogulást hangsúlyozza.

Szent Ágoston (354–430) megtérése a ***Vallomások*** (397–400) című műve szerint a „kerti jelenettel" kezdődik, ahol meghallja Isten szólítását.

A ***Biblia* teremtéstörténetében** az Édenkert az idilli állapot és az örök élet jelképe, ahonnan Isten a bűn után kiűzi Ádámot és Évát, ami az egész emberiség sorsára hatással van.

sziget

Defoe (1660–1731) ***Robinson Crusoe*** (1719) című regényében a lakatlan sziget megművelése, az ottani élet megteremtése a fejlődésbe, civilizációba vetett hit sikere.

Jókai Mór *Az arany ember* (1872) című regényében a Senki szigete a tisztaság, az idilli boldogság helye.

virág

József Attila *Karóval jöttél* (1937) című versében a virág (szeretet, szerelem, élet stb.) hiánya jelenik meg.

Arany János *Epilogus* (1877) című létösszegző versében az út szélén nyíló *„kis virág"* a szerény, egyéni boldogság jelképe.

Baudelaire (1821–1867) ***A romlás virágai*** (1857) című kötetének címe szimbolikusan utal az élet kettősségére, ellentmondásosságára (szépség-rútság, erény-bűn stb.).

A **lovagi lírában** (11–13. sz.) és a **szonettköltészetben** (Petrarca, 14. sz.), majd pl. Balassi és Csokonai verseiben tovább élő **virágénekekben** a szeretett nőt gyakran illetik virágnévvel. A virág toposz hasonló jelentésű a romantikus lírában is (pl. Petőfi).

fa

Dante *Isteni színjátékában* (1307–1321) a sötét erdőben való eltévedés Isten és a hit elvesztését jelentheti.

Baudelaire *Kapcsolatok* (1857) című szimbolista versében a *„jelképek erdeje"* az élet jelenségeinek titokzatosságára, kiismerhetetlenségére vonatkozik.

Arany János *Tetemre hívás* (1877) című balladájában a *„radványi sötét erdő"* (ahol Bárczi Benő holttestét megtalálják) a lélektanisság érzékeltetésére használt helyszín.

Ady *Az eltévedt lovas* (1914) című háborús versének szimbolikus erdeje az átláthatatlanság, kiúttalanság, háborús téboly jelképe.

erdő

anyaföld, szülőföld

József Attila *Ime, hát megleltem hazámat* (1937) című versében a *„föld"* általi befogadás a megnyugvás, az otthon és a befogadó közösség megtalálása értelemben szerepel.

A **romantikus költészetben az anyaföld** és a **szülőföld** gyakran szinonimák, a nemzethez, hazához való hűség, ragaszkodás jelképei (Vörösmarty: *Szózat*, 1836; Petőfi: *Szülőföldemen*, 1848).

föld, szárazföld

fa

A ***Biblia*** Teremtéstörténet részében az **Édenkert fája** és annak gyümölcse a tiltott tudás és a bűn jelképe.

Az **ősi magyar hitvilágban a világfa** a hármas tagolású kozmoszt jeleníti meg, amelynek segítségével a sámán ellátogathat a másvilágra, és kommunikálhat a lelkekkel.

Janus Pannonius *Egy dunántúli mandulafáról* (1466) című versében a télben virágzó, pusztulásra ítélt fa a műveltség, a túl korán érkezett reneszánsz költő (költészet) motívuma.

Berzsenyi Dániel *A magyarokhoz I.* (1796–1810) című hazafias ódájában a **tölgy** a nemzetek erkölcsének jelképe, amelyet belülről tesznek tönkre és gyengítenek meg a férgek, azaz a nép, így elpusztul.

Vörösmarty Mihály *Csongor és Tünde* (1831) című romantikus művében az **aranyalmát termő csodafa** sokrétű jelkép: a két világot összekötő szimbólum, a szerelem és a boldogság jelképe.

Arany János *Letészem a lantot* (1850) című elégiko-ódájában a fa a költő élete, ihlete, ami lassan elpusztul; a virág pedig az elhalkuló költészet.

József Attila *Reménytelenül* (1933) című versében a **„semmi ága”** a kilátástalanság, magány, az otthontalanság metaforája.

Radnóti Miklós *Első eclogájában* (1938) a kivágásra megjelölt tölgy (ami a fenyegetettségben is új levelet hajt) a költő életének jelképe.

Évszakok és napszakok

Az évszakok és napszakok tematikája jellemzően a reneszánsz korszaktól kezdve van jelen a magyar és világirodalomban. A **tavasz**, a **nyár**, valamint az **ősz** és a **tél** gyakran ellentétpárokként jelennek meg, előbbiek a **fiatalságot, a megújulást, az életet**, utóbbiak **az elmúlást, a halált, a végességet, a fenyegetést** jelenthetik. Az évszakok leírása a táj bemutatásának része is lehet.

Más esetekben az **emberi élet egyes szakaszaira** vonatkozik: a tavasz az ifjúság, a nyár az érett felnőttkor, az ősz az időskor, a tél pedig a halál közelsége.

A **romantikus költészet** (akárcsak a tájlíra esetében) az évszakok bemutatásánál sokszor az életképszerű aprólékosságra törekszik (pl. Petőfi Sándor: *A puszta, télen*), a **klasszikus modernség** lírájától viszont a benyomások, érzetek rögzítését kapjuk (pl. Verlaine: *Őszi chanson*).

Vörösmarty Mihály *Előszó* (1854) című látomásos versében az **évszakok ciklikus változása** figyelhető meg (tavasz, nyár, ősz, tél); a tél az apokaliptikus pusztulás metaforája.

évszakok

tavasz

Csokonai Vitéz Mihály *A reményhez* (1803) című versében a tavasz a szerelem, a boldogság, a remény évszaka.

Balassi Bálint *Borivóknak való* (1583) című versének témája a tavaszi természet és a megújulás.

A középkori ***Carmina Burana*** (13. sz.) latin nyelvű versgyűjteményben szereplő *Tavasz édes mámorában* című szövegben a tavasz a fiatalság, a szerelem metaforája.

Babits Mihály *Ősz és tavasz között* (1936) című verse az évszakok (tavasz, ősz, tél) ciklikus ismétlődésére épül.

nyár

Nagy Gáspár (1949–2007) ***Öröknyár: elmúltam 9 éves*** (1984) című versében (amely Nagy Imre 1956-os szerepének, majd kivégzésének mementója) a cím az emlék és a tapasztalat örökérvényűségére utal.

Ady Endre *Emlékezés egy nyár-éjszakára* (1917) című háborús versének apokaliptikus leírása a háború kitörésének éjszakáját idézi meg.

tél

Petőfi Sándor *Reszket a bokor, mert...* (1846) című szerelmes versében a nyár a szerelem, a tél az elmúlás, a szakítás időszaka.

Petőfi Sándor *Szeptember végén* (1847) című versében a nyár a fiatalság, az élet jelképe, a távoli (de közelgő) tél pedig az elmúlást, a halált idézi meg.

Az *Őszi harmat után* (17. sz.) című kuruc versben az ősz, majd a tél képei az elmúlást, a bujdosást, az otthontalanságot idézik meg.

Janus Pannonius reneszánsz költészetében a tél többször is előfordul (pl. ***Búcsú Váradtól,*** 1458–1459); az ***Egy dunántúli mandulafáról*** (1466) című versben a szellemi terméketlenség közegére utal.

Berzsenyi Dániel *Horác* (1799) című versében a tél az élet végességének jelképe (vö. Horatius: *Thaliarchushoz*, i. e. 1. sz.).

Vajda János *Húsz év múlva* (1876) című versében a *„Montblanc örök hava”* és a hosszú téli éjjel a lírai én örök szerelmének, megfagyott szívének jelképe.

József Attila *Téli éjszaka* (1932) című versében a tél a társadalmi nyomor, elesettség, elidegenedettség jelképe.

ősz

Berzsenyi Dániel *Közelítő tél* (1804 után) című elégiájában a hervadó kert az értékpusztulás, a mulandóság motívuma.

Petőfi Sándor *Beszél a fákkal a bús őszi szél* (1847) című versében az ősz a melankólia, az elmúlás toposza.

Arany János *Toldi estéje* (1854) című elbeszélő költeménye ősszel kezdődik, ami utal a főhős életkorára, melankóliájára.

Paul Verlaine *Őszi chanson* (1866) című impresszionista verse az ősz melankolikus hangulatát hangszimbolika és metaforák segítségével jeleníti meg.

Arany János időskori verseinek címe (***Őszikék,*** 1877–1882) jelképesen utal a versek témáira: elmúlás, létösszegzés, halál, de az ősz mint téma korábbi verseiben is megjelenik (pl. *Ősszel*, 1850).

Ady Endre szecessziós verseiben az ősz a halál, a pusztulás, az elmúlás toposza (***Héja-nász az avaron,*** 1905; ***Párisban járt az Ősz,*** 1906).

Kosztolányi Dezső *Őszi reggeli* (1929) című versében az ősz a végesség és a haláltudat jelképe, ugyanakkor a végesség és az életvágy kettősségét is megjeleníti.

Babits Mihály *Mint különös hírmondó* (1930) című versében az ősz a változás motívuma.

A lírában leggyakrabban bemutatott napszakok a **hajnal (reggel)**, az **este** és az **éjszaka**. A hajnal (ami gyakran kapcsolódik a fény motívumához is) jellemzően az **újjáéledés** és a **fiatalság** jelképe, az este a **megnyugvásé, elmélkedésé**, esetleg a **fenyegetettségé**, az éjszaka (sötétség) pedig a **titokzatosság** és a **rejtélyesség** időszaka. Ahogy az évszakok körforgása, úgy az egymást követő napszakok is jelenthetik az emberi élet körforgását.

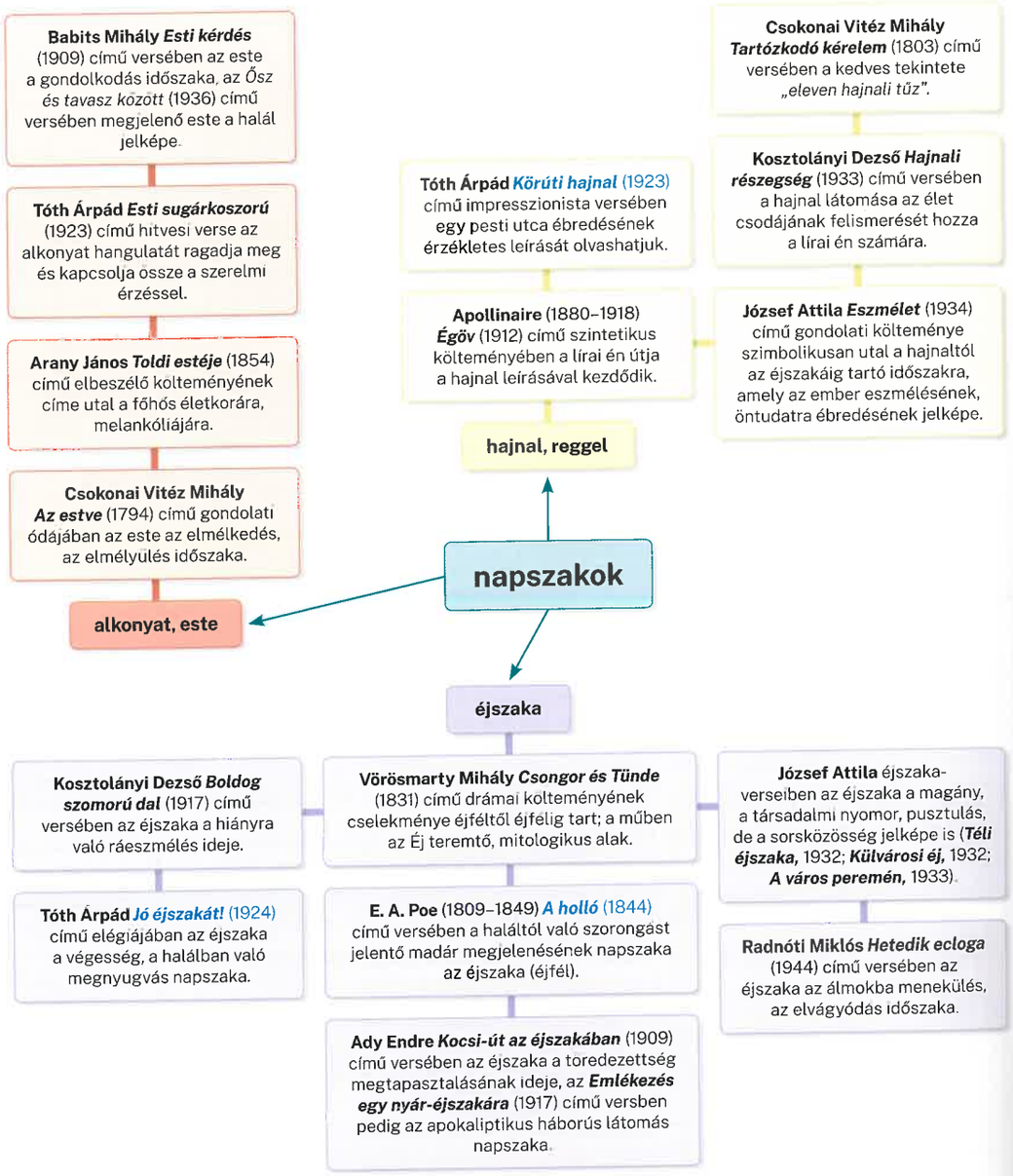

4. Ars poeticák
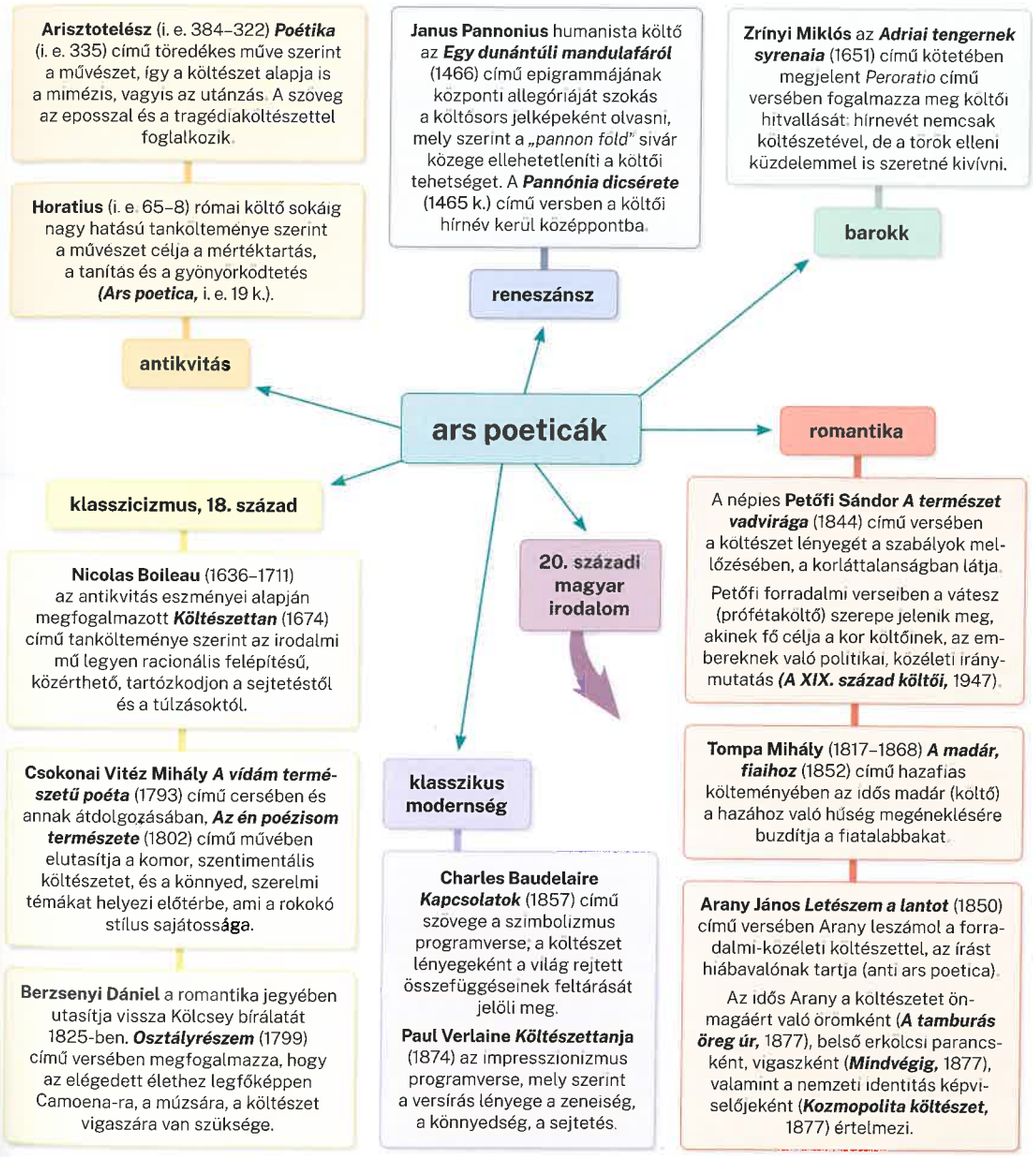
Az **ars poetica** (költői hitvallás) Horatius, római költő nyomán olyan költemény, amelyben az alkotó megfogalmazza a versírással kapcsolatos gondolatait, stílusesztétikáját, a költőlétről való tapasztalatait. Vannak **tanító/előíró ars poeticák**, amelyek valamilyen szabályrendszert fogalmaznak meg. Ezek főleg az antik hagyományhoz (pl. Arisztotelészhez, Horatiushoz) kapcsolódó klasszicista költészettanok (pl. Boileau), illetve a klasszikus modernség és az avantgárd irányzataihoz tartozó költői programok (pl. pl. Baudelaire, Verlaine, József Attila). A **személyes, vallomásos ars poeticák** a 19. századtól, a romantika korától válnak jellemzővé többek között Petőfi Sándor és Arany János költészetében. A *Nyugat* első nemzedékének költőire is ez utóbbi típus jellemző.